[illegible]の御陪食

大本營關係諸官に賜餐

不敵[illegible]

ピレロ島の敵陣地は燒野原

反攻敵軍を邀撃破碎

海鷲 海空に赫々の戰果擧ぐ

【東京發至急報】大本營發表（十二月廿七日十六時）

一、十二月二十五日早朝敵機動部隊の艦載機約百二十機はニューアイルランド島カビエングに來襲せるも所在部隊は之を邀撃しその三機を撃墜せり

我方の損害輕微なり

二、帝國海軍航空部隊は十二月二十五日夕刻ブーゲンビル島北方海面に於て右機動部隊を捕捉攻撃し敵艦一隻（艦種不詳）を撃沈せり

我方の損害未歸還二機

三、帝國海軍航空部隊は十二月二十五日午前ラバウルに來襲せる敵機約七十機を邀撃しその二十機（うち不確實一機）を撃墜せり

四、帝國海軍航空部隊は十二月二十六日早朝マーカス岬附近の敵艦船及びピレロ島の敵陣地を爆撃し左の戰果を得たり

我方の損害未歸還二機

イ、敵に與へたる損害

撃沈　海上トラック一隻、撃破　小型特殊輸送船一隻（撃沈概ね確實）小型特殊輸送船一隻（炎上大破）上陸用舟艇一隻（炎上大破）驅潜艇一　炎上大破　爆破炎上敵陣地二ヶ所

ロ、ピレロ島は連爆により燒野化

ロ、我方の損害未歸還二機

全戰局愈よ苛烈化

補給戰の樣相深刻

東條兼攝陸相戰況報告

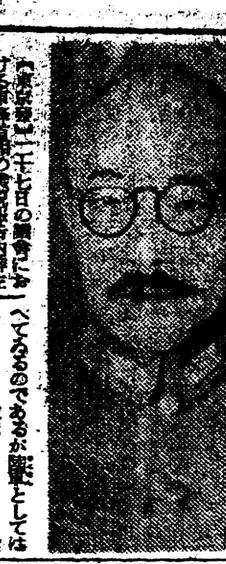

【東京發】二十七日の議會における東條首相の戰況報告内容左の如し（要旨は陸軍關係）

[illegible]において[illegible]した以後における戰局の[illegible]はこれを大觀すると敵の反攻は愈々本格化し各方面に[illegible]なる[illegible]が[illegible]されてゐるのであつて局地の戰況においては多少の

波瀾 があるが[illegible]と[illegible]なる兵力の下に[illegible]の[illegible]戰の[illegible]としてこれを確保し[illegible]の[illegible]は[illegible]々[illegible]を以て[illegible]に敵の反攻を邀へその人的物的戰力の[illegible]を[illegible]り[illegible]を[illegible]しつつあるが以下その狀況について報告したいと思ふ、第一に西南太平洋方面について申上げる、本正面においては十月以降敵の本格的反攻を邀へ我[illegible]部隊は[illegible]これに[illegible]を與へてゐるのであるが[illegible]としては目下ソロモン諸島、ビスマルク諸島、東部ニューギニアの三方面に[illegible]を交へてゐる、即ちソロモン[illegible]方面においては敵は先づ一部を十月二十七日モノ島に上陸せしめ次いで十一月一日有力なる部隊を以て[illegible]の援護の下にブーゲンビル島西岸トロキナ附近に上陸を開始したが、我方面陸軍部隊はジャングル

濕地 の連亘する峻々たる山嶽地帶を踏破してこれを攻撃すると共に海軍の[illegible]なる協力の下に[illegible]により一部隊をして敵の背後に上陸攻撃せしめ[illegible]においては敵に[illegible]的打撃を與へたのであるが敵は逐次兵力を增加し目下[illegible]中である、ビスマルク諸島、ニューブリテン島においては十[illegible]

艦船撃沈破一五七

米の人的損耗甚大

嶋田海相戰況報告演説

過去二ヶ月間の戰果

嶋田海相

【東京發】二十七日の議會における嶋田海相の戰況説明内容左の如し

[illegible]十月本議會において說明致した以後における帝國海軍の戰況について說明する、大東亞戰爭の緒戰に於て皇軍が占據した大東亞及び太平洋印度洋に亙る廣大なる地域と共にその戰略要衝を着々强化するに[illegible]

豐富 なる資源を急速に開發しこれが戰力化に全力を擧げて邁進中である、米英は昨年來反攻作戰を[illegible]して參つたがこの急速なる我が戰略態勢の强化に狼狽し最近その反攻振りは殊に[illegible]の度を加へ今や文字通り決戰段階に入り[illegible]々最高潮に達せんとしてゐる、[illegible]

嚴と して敵に對しその隙に乘じて大空襲を反復敢行して勇戰奮鬪敵兵力の捕捉撃滅に努めその萬全を期してゐる、先づ印度洋方面に於て海軍部隊は陸軍と緊密なる協同の下に占領地域の防備を固めると共に進んで敵の後方攻撃に努め去る十二月五日陸海軍航空部隊はカルカッタに對し晝間攻撃を決行して敵軍事施設及び船舶に對し[illegible]大なる損害を與へた、また北太平洋方面に於ては我が海軍部隊は陸軍部隊とともに吹雪の空に海に又陸に[illegible]りは愈よ固く攻撃準備を整へてゐる、次に濠洲方面に對して海軍航空部隊は十一月十二日未明敵の軍事據點たるポート・ダーウィン、[illegible]などに對し大規模空襲を反復敢行し多大の損害を與へた、又東ニューギニア方面に於ても我が海軍陸戰隊及び航空部隊はフィンシハーヘン附近を中心とし[illegible]の地區に苦戰[illegible]に堪へ陸軍部隊に協力して敵軍の撃破に努めてゐる、次に南太平洋方面においてはこの二箇月間に於て極めて大規模且つ激烈なる大空海戰が次々と展開され帝國海軍部隊はその[illegible]を遺憾なく發揮し赫々たる戰果を收めた、その第一はソロモン諸島方面の作戰で十月二十七日敵の一部隊がソロモン諸島の[illegible]に

上陸 して來たのを[illegible]して十一月二日までによく敵を[illegible]

大部 を撃退したがその一部は[illegible]

[illegible]捉し、いはゆるブーゲンビル島沖海戰及び第一次より第六次に至るブーゲンビル島沖航空戰が相連繫して起つた、これは敵がソロモン諸島を經てラバウル方面を衝かんとする氣勢を示しその第一歩としてモノ島及びブーゲンビル島の占領を企圖して有力なる艦艇船舶を以て[illegible]部隊及び海上部隊はその都度これを捕捉し[illegible]なる攻撃を反復敢行し[illegible]を擧げた、[illegible]ニューブリテン島に對し[illegible]十二月十五日その一部隊は同島ニューブリテン島マーカス岬附近に上陸して來た、これに對して[illegible]

上陸 前後に亙り[illegible]

更に 十二[illegible]

日夜 風浪[illegible]

非常 に焦り[illegible]

認識 せねばならぬと[illegible]

幾多 忠勇なる將兵に[illegible]

重ねて優渥なる勅語を賜ふ

【東京發】松平、岡田貴衆兩院議長は二十七日午前十一時宮中に參内鳳凰ノ間において天皇陛下に拜謁仰せつけられ兩院に賜はりたる優渥なる勅語に對する奉答書を夫々恭しく[illegible]

天皇陛下には重ねて優渥なる勅語を賜はり兩議長とも恐懼感激して御前を退下その旨兩院の本會議に謹んで報告した

勅語

貴族院ノ深厚ナル敬禮ヲ嘉ス

勅語

衆議院ノ深厚ナル敬禮ヲ嘉ス

反攻 は[illegible]敵の呼號する[illegible]

美智子女王殿下に

敍勲の御沙汰

【東京發】[illegible]では近く[illegible]が[illegible]を[illegible]宮美智子女王殿下に對し勲一等寶冠章を授けられる旨二十七日[illegible]

貴族院本會議開く

【東京發】二十七日の貴族院本會議は午前十時四十分開會、二十六日の開院式に賜はつた勅語に對する奉答文案を上程、松平議長朗讀の後これを可決、次いで[illegible]

政府・議會渾然一體

決戰議會の眞面目躍如

前線の死闘を再現

戰況報告　滿場肅として聲なし

【東京發】廿七日午前の貴族院本會議は[illegible]

陸軍 部隊は[illegible]

印支 國境ルートの[illegible]

當方 面における[illegible]

撃破 する目的を以て十一月上旬より[illegible]

戰果 は[illegible]

幸ひ に[illegible]

前線へ雑誌を送りませう！

富士

新年號　決戰編輯

一億石突破を目ざす　大增收の米作り體驗　發表

太平洋の大戰果と敵の動き　齋藤大佐

日本の父の心…吉川英治

木製飛行機の話

戰ふ科學者

空の適性を養ふ隊

勝利の記録

ルーズベルトの心境

石炭は兵器だ！

御楯　高杉晉作　山岡荘八・尾崎士郎

美しき瞳

爆…山本周五郎

こころ

石自

新年號　特價四十五錢　文藝春秋社

オール讀物改題

文藝讀物

硬化木　櫻田常久

蒲生君平・大池唯雄

荒神箒・野村胡堂

壯士行・山田克郎

山神祭・伊藤永之介

流れの岸に・大原富枝

眞に樂しき年…齋藤

北海の食糧增産陣（撮影杉山吉良）

航空機增産の道…濱口

決戰生活の建設へ…橫浦泰雄

新年號　七十錢

改造

文化戰場の原理・井澤弘

★大東亞の精神・大串兎代夫

★戰力增强と營利主義・難波田春夫

★太平洋戰局縱橫談・末次信正

日支國交談義（對談）　徳富蘇峰・陳彬龢

滿洲國經濟の再認識・關口猛夫

決戰生活の倫理・平岡幸三

機と勢と形・板澤武雄

小說　佳日　太宰治

タラワ島守備隊長

★フィリピン共和國通信

★ジョクジャ回想記

★義理人情漫談

「科學技術文藝」募集

飛行機作って頂戴

眞心コドモ部隊の獻金

海軍武官府へ

坊ちゃん嬢ちゃんお待ちかねのお正月も目の前に迫りお母さん、お姉さんはいろいろとお支度に忙しい、併し坊や嬢ちゃんはお正月よりもっと氣に懸ることは兵隊さんのことです、お父さんお母さん、兄さん姉さんそして幼稚園の先生のお話して呉れる戰爭のことです、兵隊さんはお正月も戰爭をして呉れるのです、そして勝つために一生懸命働いて下さるのです、雨の日も風の日もない大戰爭です、飛行機が死もの狂ひで飛んでゐます、ボクたち、アタシたちもお正月を遊んでは兵隊さんに申譯がない、と臺北市錦町二三六錦幼稚園、東門町一六一文化幼稚園の坊ちゃん嬢ちゃん約八十名はお正月の玩具、お菓子を買ふのを節約してこれで飛行機を作って頂戴と二十七日午後二時[illegible]文化幼稚園[illegible]先生、錦幼稚園[illegible]先生、それにお母さんたちに伴はれて臺北海軍武官府を訪れ駿井大尉の小父さんに

兵隊さん、これはお正月の玩具を買ふのを止めたお金です、これでホントの飛行機を作ってアメリカをやっつけて下さい と小さなお手々に文化園[illegible]圓[illegible]錢、錦七十四圓二十三錢を差出し

駿井大尉の坊ちゃん嬢ちゃん有難う、いまにみなさんの飛行機が元氣よく飛んでアメリカの飛行機をやっつけますヨ と云はれみんな嬉しさうに[illegible]歸って行った、そして年の瀬を控へた武官府[illegible]を訪れたこの眞心コドモ部隊の獻金に駿井大尉以下係員は喜んでゐる【寫眞は[illegible]】

[illegible]

新春に磨く錬成の矛

島都で郷軍の銃劍道査閲

[illegible]一日は臺北西第一分會、中央第二分會、六日は臺北第一分會で[illegible]必勝の信念を[illegible]決戰の[illegible]

生を生産陣へ

商業學校 全國に機械技能者養成施設

【東京電話】決戰を目ざし飛躍的な生産增强の十九年を迎へ女子は男子の職場に代り挺身隊として男子は決戰態勢の指定により生産工場へ突入するが本年十二月卒業する男子中等商業學校生は第一線の生産陣へ轉換するため特に機械科に關する短期の技能訓練を實施し生産工場[illegible]に必要なる技能を修得せしめる機械技能者養成施設を各都道府縣に設置せしめることになりこの旨二十七日文部省より關係地方長官宛通牒を發した

臨時機械技能者養成施設は本年十二月男子中等商業學校を卒業するものの中から志願者を選考し一月より三月までの約[illegible]名を[illegible]修業期間とし[illegible]公立工業學校において[illegible]養成期間を終了して四月[illegible]生産工場に配置[illegible]

ジャワ警察官留學生と懇談

[illegible]留學生ブスタミアマン、グラルスタン、ランカヨブサル警部以下[illegible]氏は今夏八月來臺以來市内[illegible]警察練習所に入所[illegible]二十七日は[illegible]

馬事普及も決戰即應

臺灣競馬は臺北、臺南兩場を殘置開催

今回臺灣では臨時競馬[illegible]決定[illegible]

一、昭和十九年度以降競馬の開催は臺灣畜産會之を行ふものとす

二、臺灣畜産會は現在各州畜産會の有する競馬場及びその施設の[illegible]

三、競馬の開催は當分の中臺北、臺南の二箇所とし新竹、臺中、高雄は之を停止す

四、[illegible]

五、競走の主體は軍馬資源たる[illegible]

生活も決戰（四）

貯蓄と公債の消化

これこそ唯一御奉公の途

臺北勤勞動員常務 中間豐塗氏談

[illegible]

朝見の御儀

美智子女王殿下

【東京電話】[illegible]二十七日[illegible]十一時[illegible]天皇、皇后兩陛下に[illegible]朝見の御儀を行はせられた[illegible]

畏し御内帑金賜る

優良私設社會事業團體に

【東京電話】[illegible]二十七日御内帑金一封下賜[illegible]

中壢街葬

【新竹電話】中壢部中壢街では二[illegible]

新春の宮中諸御儀

新年宴會は御取止め

【東京電話】決戰第三年を迎へる新年紀元二千六百四年の佳き春を寿がせ給ふ宮中の諸御儀は二十七日仰出され御儀式を左の如く明春も本年同様時局下を思召されて新年宴會は御取止め遊ばされる

一月一日　四方拝（午前五時半）△歳旦祭（同時四十分）

二日　[illegible]

三日　元始祭（午前十時）

四日　政始（午前十時）

八日　陸軍始

戰力增强の基礎

鋼木船 大量生産軌道へ

査察の效果に多大の期待

戰力增强の基礎

大東亞戰爭第三年目の[illegible]

鋼木造船の現状

大量生産方式

高性能船の問題

木造船の現状

[illegible]

徴兵制實施決定に沸く

中北支在住本島同胞の赤誠

臺北奉公壯年部報道部長歸臺談

臺北市奉公壯年團報道部長[illegible]氏は三ケ月間に亘り中北支を視察中のところ[illegible]

近日中律令公布

農業會三月迄に設立完了

[illegible]

△一月上旬　設立委員任命、受命法人解散、設立[illegible]

△中旬　[illegible]

△二月上旬　[illegible]

△三月中旬　[illegible]

軍援事業に一萬圓寄附

[illegible]

事務局設置

皇奉臺北州支部 けふ辭令書交付

[illegible]

日婦會員女子勤勞挺身隊を慰問

[illegible]

新竹皇奉事務局再編成協議

[illegible]

皇軍慰問雜誌募集

[illegible]

試演會

[illegible]

債權申出催告 東亞產業株式會社

第五十二期決算[illegible]

第九期決算公告 基隆炭礦株式會社

新竹紡績株式會社

今日の映畫 [illegible]

新竹の映畫 [illegible]

休業廣告 年末大掃除の爲二十九日より三十一日まで三日間休業させて戴きます 臺北市公會堂食堂

女給さん募集 [illegible]

臺灣案内 [illegible]

退藏衣類交換日 十二月二十八日午後一時ヨリ五時マデ

更生品 交換品 買受品 販賣致シマス

更生ニ就イテハ御相談ニ預リマス 退藏衣類ハ交換會ヲ御利用下サイ 御不用品ハ買受致シマス 御用ノ節ハ御一報次第御伺ヒ致シマス

臺北市京町（裏口部通リ） 株式會社 松井吳服店 電話（四一四五）（二四一二） 更生部

社名變更御挨拶

弊社儀今般室素肥料販賣株式會社ト合併シ十一月十二日附ニテ社名ヲ日室産業株式會社ト變更致候間此段謹告候也

昭和十八年十二月二十八日

舊社名 日扇興業株式會社

新社名 日室產業株式會社

臺北支店 臺北市表町二丁目十六番地

高雄出張所 高雄市入船町三丁目三番地

陳[illegible]經計 稅務代理事務所 新竹市南門町二ノ一七五

醫師會事務所移轉 [illegible]

父有村幸吉儀十二月二十七日午前一時心臟衰弱にて急逝致し候間生前の御交誼を拝謝し此段謹告仕候 [illegible]

會葬御禮 [illegible]

[illegible]

鹿場大山の檜は國寶
五反田調查隊長が折紙

【新竹】鹿場大山は全島でも有數の大美林として、その名も高き新竹州竹東郡山地、鹿場大山の檜材は戰時下戰力増强に寄與する所甚だ大なるものあつて、今春早々から伐採されることとなりこの美林の林相については既に調查も終つたが、今後現場では更に伐採の細りとこれが一本一本の數とその搬出の距離の正確な數字を知る爲め今春にも鹿場大山伐木調查隊を編成し、その一行五反田技手外十數名が鹿場に出張、目下同山中にあつて既に調查を行つて二十五日下山したが、調查隊長たる五反田技手は調查の話を聞けば

鹿場大山の檜林は非常に立派なものです。樹齡約四百年と思ひますが、今では直徑一米乃至三米程度の老木が多く立派な密林です。高さも四、五十米ある所が多い……材積があるかもわからない。この林は全く國寶的存在と云つて良いもので中には紅檜が殆んど本檜です、なほ搬出道路の開鑿ですが用搬道から井上までは輕便臺車のレールを敷設すべく目下山の殆んど…の手により着々開鑿を急ぎつつありその間にまた索道をも設けることになつてゐる。これが完成すれば八仙山や太平山よりも便利がよく搬出が出來る譯です

千仞の斷崖に挑む
鹿場大山搬出路を開鑿

【新竹】鹿場大山の林産物搬出道路工事に着手と力とで擔任する井上の壯丁勤行報國青年隊竹東郡隊は去る二十五日から山府鉄成研修以下數名が危險な斷崖の開鑿を以て同所の千仞の斷崖を今日も米突千五百尺の斷崖に挑んでゐる。その一路に敵愾心を燃やしつつある三百の隊員達を現地に激勵多大の感激を與へたが同隊は去る十二月二十日に新竹州下唯一の斷崖開鑿として全郡民が打つたとき始めて作業にとりかかる現況の工事は丁度竹東から井上までの道路の經路を目的地の鹿場へ向ふもので、昭和二十年には輝しき竣成を見るべく我等の力と汗とで進められてゐる。

闇暗の渓　谷に谷川のせせらぎの音しか聽こえない午前六時三十分にラッパの音と共に全隊が起床……

大山方向に向つてそれこそ手前なき道を踏みわけ、昇風のやうな勢に作業を進めてゐるところでやつてゐる。全隊員はよく
一、吾等は皇國民なり……
二、我等は報國の使命……
三、明朗快活は吾等の命……

隊訓を肝に銘じて居ればこそ當初の幾多の惡條件を克服して今では專門の請負師でも閉口するやうな岩石ばかりの山の切土を二十％と盛土十餘％の成果を確實に擧げて來たのだ。作業は午後五時まで繼續されるのであるがその間一時間の晝食休みしかない文字通りの戰ふ一日である。作業中は凡て號令によつて動き來るべき兵への道を今から鍛へられてゐるのだ。かくして一日の神聖な勞働を終へて五時三十分ラッパ吹奏……

巨木の群　が前のやうに眼前に聳え立つ……

軍隊用語習得へ
東石郡徵兵協力會發足

【朴子】世界に冠絶せる皇軍の戰秩を繼承しお召に應へる東石郡の徵兵適齡者の綜合組織の確立を見るや郡下各街庄一齊に「徵兵協力會」が設立され各種の行事に邁進し"精兵育成"の準備と……

甘藷も戰力の一つ（下）
甲當十六萬斤收穫は容易

一、良苗の選擇
藷に「苗代半作」と云はれてゐますが之は苗の良否が如何に收量に影響を及ぼすものであるかを言ひ表はした言葉であります……

二、品種の選擇
品種の良否に依て收量にも影響するものであります……

三、挿植の要領
……

四、堆肥及草木灰の増施
……

五、早植の勵行
八一九月植と十一—十二月植との收量は凡く程差があります……

六、挿植法
水平挿植は一株根塊數を多くすることが眼目で……

七、覆土
……

八、蔓返し
……

幕間の五分間講演
彰化奉壯　劇場で戰意昂揚

【彰化】彰化市奉公壯年團ではマキン、タラワ兩島の勇士の忠魂に續へ一億決死の戰意昂揚を期すべく市民の戰意昂揚を計るため去る二十日から二十六日迄毎夜市內劇場に團員を派遣して幕間五分間講演……

步行禁煙
飛行機獻金
街頭で募集
宜蘭奉壯の申合

【宜蘭】タラワ、マキン兩島に玉碎の忠魂につづき敵愾心の復仇心を燃え上らせる宜蘭市奉公壯年團の團員獻金は兩島に玉碎の英靈の餘光に……

勞はり合ふ美しさ
かくあり度いもの、隣組

【彰化電話】彰田の郞話一題……

臺中神社年末年始諸祭儀

【臺中】國幣小社臺中神社では本年度年末年始の諸祭儀を左記の通り執行する
三十一日午後五時　大祓
三十一日午後六時　除夜祭
一月一日午前六時　歲旦祭
一月一日午前八時　御神火渡
一月一日午前九時　御神樂始
一月三日午前九時　元始祭
一月七日午後一時　御火燒行事

亡父の忌明に
二千三百圓

【高雄電話】……

自轉車で農村廻り
市長さん、肥料增產指揮

【宜蘭】宜蘭市では決戰下に於ける食糧增產の……

彰化鄕軍分會表彰

桃園農業校卒業式

【桃園】桃園農業學校では……

臺東警防團初式典

【臺東】臺東警防團では……

軍事知識
潜水艦の卓越性
航續一萬二千浬に及ぶ

明治三十七年初めて我が國に潜水艦が輸入されて以來四十年、只管……

玉咲つづらふぢ
臺東廳で三萬瓩を收穫

【臺東】……

防空群の敢鬪精神
第一回桃園で鍊成競技

【桃園】……

溫き同情の手
臺東救助資金激增

高雄市臨時市會

宜蘭信組新築落成

椰子（129）
海野十三 作　村上松次郎 繪

赤道倶樂部（三）

恤兵の献金品

海軍武官府（二）

ラジオ
第一放送
第二放送

早く戰鬪配置に！　首相の大號令は下つた。……　健全増産　わかもと

補　三共　大平藥業株式會社　金光堂メガネ店　ドラミン　南國蛇族研究所　奉公たわし　ゴム底運動靴　大學堂メガネ店　ラジオは中川　モロクラ　金星堂藥舖　則松榮商會　姓名學 堀澤天久堂　大正堂靴鞄店　ほまれ洗粟　ヒナタ　和田眼鏡店　萬適斯　東京堂藥局　實山模型飛行機

[illegible]

[illegible]の御陪食

大本營關係諸官に賜餐

[illegible]

反攻敵軍を邀撃破碎

海鷲 海空に赫々の戰果擧ぐ

【東京發至急報】大本營發表（十二月廿七日十六時）

一、十二月二十五日早朝敵機動部隊の艦載機約百二十機ニューアイルランド島カビエングに來襲せるも所在部隊は之を邀撃しその三機を撃墜せり

我方の損害輕微なり

二、帝國海軍航空部隊は十二月二十五日夕刻ブーゲンビル島北方海面に於て右機動部隊を捕捉攻撃し敵艦一隻（艦種不詳）を撃沈せり

我方の損害未歸還二機

三、帝國海軍航空部隊は十二月二十五日午前ラバウルに來襲せる敵機約七十機を邀撃しその二十機（うち不確實[illegible]機）を撃墜せり

我方の損害未歸還[illegible]

四、帝國海軍航空部隊は十二月二十六日早朝マーカス岬附近の敵艦船及びピレロ島の敵陣地を爆撃し左の戰果を得たり

イ、敵に與へたる損害

撃沈 海上トラック一隻、撃破 小型特殊輸送船一隻（撃沈概ね確實）小型特殊輸送船一隻（炎上大破）全陸用舟艇一隻（炎上大破）爆破炎上敵陣地二[illegible]

ロ、我方の損害未歸還[illegible]

全戰局愈よ苛烈化

補給戰の樣相深刻

東條兼攝陸相戰況報告

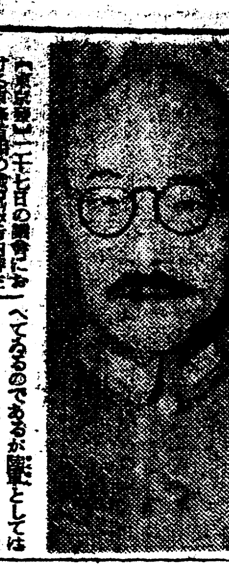

【東京發】二十七日の議會における東條首相の戰況報告内容左の如し（要旨東條陸相）

[illegible]において[illegible]以後における戰況の大勢はこれを大觀すると敵の反攻は愈々本格化し吾前に深刻かつ執拗なる戰鬪が展開されてゐるのであつて陸地の戰鬪においては多少の

波瀾 があるが陸軍と海軍と[illegible]

[illegible]を以て戰線に敵の反攻を迎へその人的物的戰力の撃破を圖り[illegible]以下その狀況について報告したいと思ふ、第一に西南太平洋方面においては十月以降敵の本格的反攻を迎へ我が[illegible]これに[illegible]へてゐるのであるが陸軍としては目下ソロモン諸島、ビスマルク諸島・東部ニューギニアの三方面に戰鬪を交へてゐる、卽ちソロモン方面においては敵は先づ一部隊を十月二十七日モノ島に上陸せしめ次いで十一月一日有力なる部隊を以て艦艇及航空機の掩護の下にブーゲンビル島西岸トロキナ附近に上陸を開始したが、我方面陸軍部隊はジャングル

濕地 の連亘する峻々たる山嶽地帶を踏破してこれを攻撃すると共に海軍の[illegible]なる協力の下に[illegible]により一部隊をして敵の背後に上陸攻撃せしめ[illegible]においては敵に徹底的打撃を與へたのであるが敵は逐次兵力を増加し目下戰鬪續行中である。ビスマルク諸島、ニューブリテン島においては十[illegible]

[illegible]

反攻 は[illegible]

[illegible]

艦船撃沈破一五七

米の人的損耗甚大

嶋田海相戰況報告演說

過去二ケ月間の戰果

嶋田海相

【東京發】二十七日の議會における嶋田海相の戰況說明内容左の如し

[illegible]以後における帝國海軍の戰況について說明する、大東亞戰爭の[illegible]大東亞戰爭に[illegible]

豐富 なる[illegible]

[illegible]

嚴と して[illegible]

[illegible]

上陸 して[illegible]

大部 を[illegible]

上陸 [illegible]

更に [illegible]

日夜 [illegible]

非常 に[illegible]

認識 せねばならぬと[illegible]

幾多 忠勇なる將兵に[illegible]

美智子女王殿下に 敍勳の御沙汰

【東京發】[illegible]美智子女王殿下に[illegible]

重ねて優渥なる勅語を賜ふ

【東京發】松平、岡田貴衆兩院議長は二十七日午前十一時宮中に參内鳳凰ノ間において天皇陛下に拜謁仰せつけられ兩院に賜はりたる優渥なる勅語に對する奉答文を恭しく陛下に奉呈[illegible]

天皇陛下には[illegible]重ねて優渥なる勅語を賜はり兩議長とも[illegible]御前を退下その旨兩院の本會議に謹んで報告した

勅語

貴族院ノ[illegible]ナル勅語ヲ[illegible]

勅語

衆議院ノ[illegible]ナル勅語ヲ[illegible]

貴族院本會議開く

【東京發】二十七日の貴族院本會議は午前十時四十分開會[illegible]

[illegible]

不敵[illegible]

ピレロ島の敵陣地は燒野原

[illegible]

陸軍 [illegible]

印支 [illegible]

當方 [illegible]

撃破 する目的を以て十一月上旬より[illegible]

戰果 は[illegible]

幸ひ に[illegible]

政府・議會渾然一體

決戰議會の眞面目躍如

[illegible]

前線の死鬪を再現

戰況報告 滿場肅として聲なし

【東京發】廿七日午前の貴族院本會議[illegible]

[illegible]

けふの官報

▲告示 [illegible]

前線へ雜誌を送りませう！

富士

新年號 決戰編輯[illegible]

太平洋の大戰果と敵の動き 齋藤大佐

日本の父の心…吉川英治

木製飛行機の話…[illegible]

戰ふ科學者…[illegible]

空の適性を養ふ鍵…[illegible]

勝利の記錄…グラビヤ

ルーズベルトの心境…[illegible]

敵國の冬…[illegible]

石炭は兵器だ！

熱血小說 御楯 高杉晋作 山岡荘八

英傑小說 爆 尾崎士郎

現代小說 美しき暦 [illegible]

時代小說 こころ [illegible]

一億石突破を目ざす 大增收の米作り體驗[illegible]

大日本雄辯會講談社

オール讀物改題 新年號 特價四十五錢 文藝春秋社

文藝讀物

硬化木 櫻田常久

☆蒲生君平・大池唯雄

☆荒神箒・野村胡堂

☆壯士行・山田克郎

現代小說 山神祭・伊藤永之介

女流傑作 流れの岸に・大原富枝

口繪 北海の食糧增產陣（撮影杉山吉良）

眞に樂しき年…齋藤瀏

航空機增產の道…濱口義男

決戰生活の建設へ…[illegible]泰雄

この工場を見よ[illegible]

佳木斯[illegible]

新年號 七十錢

改造

文化戰場の原理・井澤弘

★大東亞の精神・大串兎代夫

★戰力增强と營利主義・難波田春夫

★太平洋戰局縱橫談・末次信正

日支國交談義 徳富蘇峰 陳彬龢

☆機と勢と形・板澤武雄

☆決戰生活の倫理・平岡[illegible]三

☆滿洲國經濟の再認識・關口猛夫

小說 佳日 太宰治

タラワ島守備隊[illegible]

★フイリピン共和國通信[illegible]

★ジョクジャ回想記[illegible]

★料理人[illegible]

「科學技術文藝」募集[illegible]

夕刊　臺灣新報

兩院年內議事終る

休會中も法案を審査

【東京發】第八十四通常議會は二十七日午後貴族院における皇軍感謝決議及び衆議院本會議における首、海兩相の戰況說明及び皇軍感謝決議をもつて年內議事を悉く終了、豫定の通り明年一月二十日までの休會に入つた、大東亞戰爭第三年戰局はいよいよ重大性を加へ、南海に大陸に苛烈な邀擊決戰が展開されてゐる秋、これに即應する戰爭態勢確立とそこの議會に負はされた重要使命である。政府も議會も異常なる決意と期待をもつてこの議會に臨んだのである、二十四日の召集に續いて二十六日の開院式に當つては畏くも勅語を賜はり、億兆一心國家總力を擧げて米英の非望を粉碎すべき旨の畏き勅語を拜した、政府諸官及び兩院議員は恐懼、一億齊しく感激の決意を固く誓ひ奉つたのである、この聖旨を受けた二十七日の貴衆兩院本會議は首相、海相の戰況說明及び皇軍感謝決議において何れも激しい決戰論が示唆され、しかもその中に敵撃滅の熱烈なる戰意が織込まれた、東條首相が戰局いよいよ重大なる秋、國民は全力を傾注すべき決意を披瀝し、嶋田海相が戰果と戰局は決戰すべく、戰局いよいよ重大なる秋、國民は全幅の決意をもつて戰局に集中する熱意を示したのは共に容易ならぬ戰局の現段階に對處すべき日本國民の進むべき道を示したものであると見られる

時に、この議會のもつとも重要な意義を明示したものである。斯くて議會は從來の年末年始休會とは全く異なり「政府側の議會提出議案等の準備を俟つため」休會に入つたが、重大時局に即し何時でも本會議を開き得る態勢を持續することとなつた。この間政府は一月七日には各特別會計豫算案、同十四日までには各追加豫算案などを、また臨時軍事費豫算も二十一日の再開前後には議會に提出すべく準備を進め、一方各法律案要綱に關しても目下法制局を中心に成文化を急いで居り、一月十一日の閣議で最後的に決定する筈である。これに對して議會側も休會入りと共に貴衆兩院の法案要綱及び豫算要綱に對する豫備審査を開始し、更に明年一月十一日法律案四十數件の決定を俟つて貴族院及び衆議院兩院協議會における事前審査に着手し、もつて再開後の議會審議期間短縮に資することとなつた。從つて今期議會は休會中と雖も政府、議會ともに萬全を期する態勢で一月廿日再開と共に政府提出法律案及び豫算案への實質的審議が急速に進められ、この間に織込まれた增稅、家屋及び工場の疎開並びに航空機、船舶の增產などに關する重要施策が下命されると共にこの議會を通じて一億國民の決意と十億大東亞民族の總蹶起を一段と推進することが期待される

南太平洋戰局新段階に突入

敵は大消耗を招來せん

【東京發】南太平洋進攻の態勢をととのへる敵の攻勢は、萬里の外から作戰基地を有つ敵の攻勢は刻々本格化し大部化しつつあるが、我が十五日早朝に至り敵はラバウルを東方より防衞する地域にあるニューアイルランド東方面に機動部隊を出動せし、カビエングに攻擊を加へて來た、斯くして南太平洋方面に於ける戰局はソロモン群島の作戰はソロモン群島、ブーゲンビル島トロキナ方面に出進するまでは所謂蛙飛を利用した「飛石作戰」でありニューギニア作戰でも東部海岸を「尺取蟲戰法」を以て逐次に陣營の完成を圖りつつニューブリテン島西南岸のマーカス岬附近に上陸作戰を行つたのであるが、今や敵はビスマルク群島の戰略要衝に對しこれに肉薄する基地を見出し、ラバウル、カビエングに航空兵力を主軸とする集中的攻擊を展開するに至つたのであるラバウルはニューブリテン島の有力な戰略據點であり、カビエングはラバウルと近接せるニューアイルランド島の要衝である敵が新たな段階に突入した、而して敵の作戰は斯くして南太平洋方面よりビスマルク群島に發展して來たと見られる

その速度は從來に比し顯然たるものとなるであらう、しかしながら同方面に於けるわが布陣は內線的位置に立つてありわが強力なる航空兵力下に敵を誘致するのであつてこれを强引に突破せんとする敵の反攻は恐らく戰史に特筆すべき大消耗を招來するであらう

我航空部隊の活躍は目覺し

【ブエノスアイレス二十六日發同盟】西南及び中部太平洋戰域における航空決戰は反軸軸樞のニューブリテン上陸以來一段と熾烈を加へてゐるが、二十六日太平洋前線基地からのAP電に依ればこの數日來ニューブリテン島を始めギルバート諸島、マーシャル群島における日本航空部隊の活躍は目ざましいものがあると云はれる、更に二十五日のマッカーサー司令部の戰況公報においても二十四日反軸航空隊のラバウル襲撃に際し日本航空部隊が猛烈な抵抗を示したことを特に認め、又タラワ島並びにマキン島に對し日本航空部隊が二十三日から五回に亘つて攻擊を加へたと云はれる

我猛攻に悲鳴

【リスボン二十三日發同盟】ニューブリテン島アラウエ島の一角へてゐると目え、アラウエ島戰線のAP從軍記者は二十二日「敵襲ちクリスマスとなつた」と言ふのが米兵達の合言葉となつてゐる、果して米兵達がどんなよいクリスマスを迎へることやら

アラウエ爆擊

敵側損害を發表

【ブエノスアイレス二十四日發同盟】西南太平洋及び聯合軍司令部は日本航空部隊が二十三日夜間大擧ニューブリテン島アラウエの米軍部隊を攻擊損害並びに死傷を出した旨二十四日發表した

航空機高度生產へ

航空兵器總局分課規程成る

【東京發】軍需省の中核を成す航空兵器總局の分課規程については、その特殊性に鑑み航空機生產關係事項の移管期日等とも睨み合せて鋭意同省當局に於て準備を進めて來たが、この程漸く決定を見るに至つたので二十六日東條軍需相の決裁を經て即日實施すると共に二十八日附官報に揭示した、同總局機構は左の如く五課及び二十一課を以て組織されるが、特に同局が軍需省の中核として省內關係部局と緊密に連繫を保ち且つ陸海軍、部分品を通ずる航空兵器の系列的總合的生產行政を强力に行ふ爲、その機構は新たなる構想の下に各系列の生產工場の有する全能力を最大限に發揮させる如く組織されたのが特徴である。しかも右機構に於て實現された調整機能は陸海軍の一元化並びに全面的の强力なる態勢を確立したものであり、かくて航空機生產は一路增强のための效率を最高度に發揮する爲、人的機構を整へた點は特に注目さるべきである、而して航空機生產關係事項の移管期日は既に明年一月十五日と決定してゐるが航空兵器關係各機構と陸海空の密接化に依りこの機構は極めて圓滑に行はれるものと期待され、陸海軍航空關係工場指導の一元化に依り航空の緊密化並びに......

綜合性に鑑み總合生產對策を強調せしむる爲を第一の主要目的として分課を決定したのが注目される。しかも右機構に依る發展を期待して「返り材」の徹底活用を謀り、中央機構の向上を圖るべき要性に即し航空兵器の資材を確保する爲、部分品の生產增强をも期す......

軍需省發表　航空兵器總局の分課規程......

陸軍異動

【東京發】陸軍省發表（十二月二十七日）今般左の通り發令せらる

陸軍中將　木村　經廣

陸軍少將　吉田　榮太郎

同　長沼　滋雄

同　武田　信男

同　有馬　純

軍需管理部を開設

管理部長九氏を任命

【東京發】軍需省では去る十一月一日發足に伴ひ第一線行政機構として全國九行政地區別に軍需監理部を設置することとなり、又東京軍需監理部長には豐田氏發令の後を承けて久保田氏が任命されたが、各監理部長の發令に引續き軍需監理部長の發令を見るに至つた......

木造船建造本部設立

實行機關の性格を付與

【東京發】遞信省では戰時下木船建造の重要性に鑑み夙に各般の措置を講じてこれが促進を圖つてゐるが、今回更にこれを强化すべく同省海運總局內に官民合同の實行機關として木造船建造本部を設置することとなり、これが準備を急いでゐる......

全國經濟部長會議

【東京發】全國經濟部長會議は二十七日午前九時半より內務省に開催、直ちに農商省關係の打合せに入り、湯河食糧管理局長官より供米並びに麥類の供出計畫につき說明、又水川食糧管理局第二部長より十九米穀年度の方針の說明があつた、次いで......

自轉車卸業者を整備

【東京發】軍需省發表、軍需省では今回自轉車の占める重要性に鑑み、自轉車、部分品及びリヤカー同部分品の生產配給機構を整備、強化し......

敵八機を擊墜す

ブーゲンビル島フィンに邀擊

【南太平洋〇〇基地二十八日發同盟】二十五日朝敵戰爆七十五機がブーゲンビル島フィン方面に來襲したが我が地上部隊はその八機を擊墜した、我方被害なし

擊墜百卅一機以上

十五日以來　海軍各部隊戰果綜合

【東京發】去る十五日以來二十六日に至る間ニューブリテン島マーカス岬附近ラバウル並にニューアイルランド島カビエング方面に於て我航空部隊及び地上部隊の收めたる綜合戰果次の通り

一、敵に與へたる損害

「擊沈」巡洋艦一隻、驅潛艇一隻、輸送船八隻、海上トラック一隻、上陸用舟艇大型三隻、小型多數、計十六隻以上、擊沈破總計百二十五隻以上

「擊破」巡洋艦一隻、輸送船十六乃至十七隻、海上トラック四隻以上、上陸用舟艇大型五隻、小型八十隻以上、計百八隻乃至百九隻以上

「擊墜」百三十一機以上

二、わが方の損害　自爆未歸還二十九機

國際展望

汎米政策崩潰の危機

注目されるボ國新政府

【東京發】クリスマス前一週間の國際政局には餘り大きな動きはみられなかつたが、ボリヴィアの革命、米國鐵道爭議、ユーゴー共產派の動き等が注目された。米國の東亞政策の破綻、歐洲に於けるソ聯の勢力增大は何等見るべきものはない、但し國內政局の動搖、歐洲に於けるソ聯の勢力增大の中に醸成された、ボリヴィア國內の動向は從來のボリヴィア國內の動向を一變させるものであつたが

二十日革命が勃發エステンソーロを首班とする國民革命黨が政府を顚覆し政權を獲得、臨時大統領にヴィラロエル少佐を選出した、新政府が綱領として揭げてゐるものは

一、ボリヴィア國の天然資源は出來るだけ多數のボリヴィア國民の爲に開發されなければならない、從來外國資本會社は天然資源について、ボリヴィア國の利益と一致しないやうな權力を行使してゐた

一、合衆國との關係は......

一、文化的に遲れてゐるボリヴィア國の權益を無視しないこと

等であるが、この綱領にも明かなやうに革命派はボリヴィア國民の經濟的利益を全く無視した米國資本の傀儡と化し去つた......

が、但し右協力に當つてはボリヴィア國の權益を無視しないこと

鐵道爭議の形勢　米國の汎米政策なるものの本質を露呈し......

バルカンの政情　米英ソ......

獨軍戰況公表

【ベルリン二十三日發同盟】獨統帥部二十三日公表

イタリア戰線

一、東部戰區クオルトナ地區で反撃軍が有力な戰車空軍の掩護下にドイツ軍陣地に反復攻擊を加へたがドイツ軍は激戰の後反擊を擊退した、右戰區でドイツ軍は反擊、戰車五輛を擊破した

定例次官會議

【東京發】二十七日の定例次官會議は午前九時より首相官邸に開催、第一地文部次官より男子商業學校卒業生に對する臨時措置について說明があり......

西歐防備陣を視察

名將ロメル元帥

【ベルリン二十七日發同盟】ドイツ軍の名將ロメル元帥は最近西歐ドイツ軍防備陣地を視察したがドイツ軍當局は二十七日午後右視察の結果について次の通り言明した

ロメル元帥はフォン・ルントシュテット元帥と仔細に亘り意見を交換したのち西歐洲の防備狀況を視察したが、その結果ドイツ軍の戰鬪準備は全く成れることを確信するに至つた......

一、イタリア戰線のその他の地區では戰況に變化なし

空中戰

一、五機からなる英軍爆擊機隊がノルウエー海岸沖合でドイツ船團及び哨戒艇を攻擊したが失敗しドイツ軍は二機を擊墜した

一、米空軍は爆擊隊が二十一日晝間密雲を利してドイツ西北部に侵入し來つたがドイツ軍防空砲火のため集中爆擊が不可能なので散地區に爆彈及び焼夷彈を盲爆しドイツ軍に......

獨、英艦隊交戰

シ號英雄的最後

【ベルリン二十七日發同盟】ドイツ軍當局は二十七日次の通り言明した

ドイツ艦隊は二十六日北氷洋においてソ聯向け輸送船團を攻擊したが、主力艦シャルンホルスト號は優勢な英艦隊と交戰、英雄的戰鬪ののち魚雷の二彈を受けて沈沒した、交戰は相當長時間に亘りドイツ艦隊は......

ソ聯空軍米機に依存

【ベルリン二十四日發同盟】ドイツ軍當局では二十四日ソ聯空軍が特に戰鬪機において米國機に依存してゐる旨次の通り言明したがそれによれば......

コバルト增產對策

科學技術審議會が答申

【東京發】科學技術審議會は二十七日東條首相の諮問に對しコバルト增產對策に關する答申を提出した......

答申要旨

一、......

苦鹽企業體の強化を計る

【東京發】苦鹽より製造する金屬マグネシウム等いはゆる苦鹽製品は航空機等の原料に供する重要物資となつてきたので、軍需省及び日本苦鹽製品工業組合が中心となり鋭意研究したる結果、企業體の強化、設備の最高度利用など同工業の合理化を實施することとなり軍需省では二十七日日本苦鹽製品工業組合宛次官通牒を發した......

コルクラ島の共匪掃蕩終る

【ベルリン二十七日發同盟】ドイツ軍當局は二十七日次の通り言明した

ドイツ軍はダルマチア海岸沖のコルクラ島內に蠢動する共匪派遣團を一掃することに成功したが、同島がこれまで西部バルカンで激戰を展開中のチト軍に對する補給基地をなしてゐた事を思へば今次掃蕩戰完了の意義は深い、右作戰で匪團は五百名以上の死者を出した外大部分はドイツ軍に降伏し僅少部隊のみが舟艇に依つてコルクラ島外に逃亡したに過ぎない

赤軍戰車四十失ふ

【ベルリン二十七日發同盟】獨統帥部二十七日發表

一、ニコポリ橋頭堡並びにドニエプロペトロフスク西南方における赤軍の攻擊は撃退された、ジトミール地區の赤軍は强力な戰車步兵の新銳部隊を繰出すに至り目下激戰展開中である、レッチア西北におけるドイツ軍は攻擊を繼行敵の頑强な抵抗を排して更に地域を獲得した、ヴィテブスクにおける防禦戰も聊かも弛緩することなく續けられ二十六日同方面における赤軍の突破企圖はドイツ軍によつて撃破され更にドイツ軍は敵の局地的突破口を封鎖した上反擊に出て赤軍先鋒部隊を擊退した、右戰鬪で赤軍は戰車四十臺を喪失した

一、南部イタリア戰線では二十六日反樞軸軍は數個所で攻擊に出たが失敗に歸した、オルトナでは依然激烈な市街戰が續けられてゐるがケルチ海岸のコルクラ......

夕刊は本日終刊

本年の夕刊は二十八日附本紙を以て終刊とし明年は一月四日附より發行致します

人事

▲武田賴夫氏（臺北州產業部林務課長）府地方技師　挨拶に本社來訪

▲奧儀喜宣氏（拓洋水產專務）▲中村俊吉氏（同常務）二十八日來北（鐵道ホテル）

▲久保破大氏（新竹州警務課長）二十八日來北（朝陽號）

▲大庭義德氏（專賣局）

▲山本光三郎氏（臺北州產業部長）二十八日來北（朝陽號）

▲守谷八五郎氏（同大甲）▲安部昇氏（同岡山）二十八日歸任

▲山本隆太郎氏（府保安課事務官）

▲安藤貞雄氏（金融課事務官）上京

▲安藤左京氏（臺灣電力）臺北市幸町一四七ノ北投上り歸宅

全米鐵道接收命令

【ブエノスアイレス二十六日發同盟】ワシントン來電、米國大統領ルーズベルトは二十六日鐵道爭議の強化のため遂に全米鐵道の接收を命令した

日米鐵道航空戰

米國製エアコブラの戰鬪機編隊でアメリカ......

皇奉新機構愈よ發足

新陣容 人事をも同時に發表

"運營は人にあり" 中央本部開部式で 山本事務總長訓示

文官功勞者行賞 勳章傳達式擧行

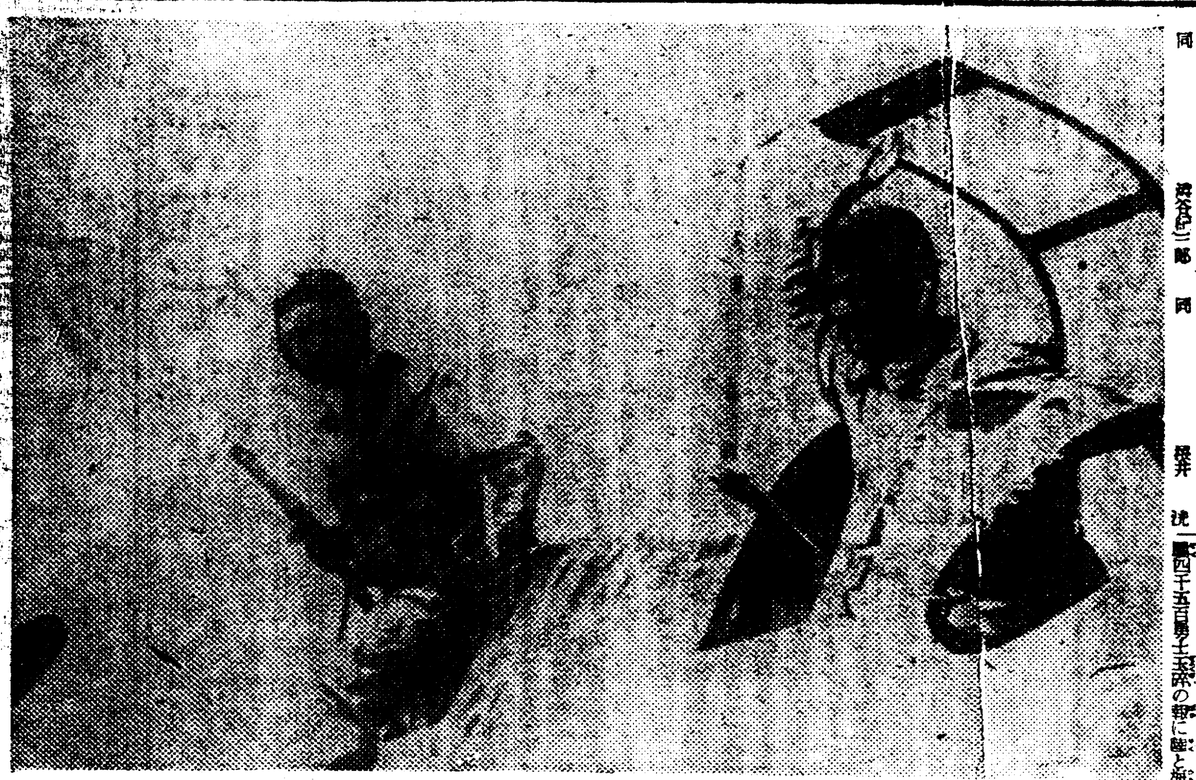

擊滅行より歸る ○○基地【電送】

玉碎勇士へ 眞心の弔慰金 陸の白衣勇士の感激

抱負と決意を語る人々

實踐部隊の一員として 敢然突撃の決意 大澤生活戰部時長

應召の氣持で 國民動員部長 林茂生氏

"國語常用"に突進 聞け青年達の言葉 花蓮港

第六區青年團員 陳長義君は

第六區青年團員 皆田正彥君は

第六區青年團員 劉氏秀玉さんは

軍馬を慰問

在京臺灣學徒の入營壯行會（一月十五日擧行）

【東京支社特電】

民衆の力を取入れ一層強力な推進を 臺北支部 事務局長

坂口支部長の訓示

中央本部人事發令

碎心御奉公 中央本部專任參事 顏春和氏

略歷

林茂生氏（五七）

臺中州支部人事

理窟拔きで 國民動員部次長 阿部定雄氏

貯蓄功勞者を表彰 新竹州目標額突破の形勢

躍進海南島の水產業 その蔭に山口榮三郎氏の功績

必勝態勢の強化へ 未會有の多數 國民學校修了者動員

（一）自縣自給主義

（二）適材適所の斡旋

（三）見習船員の割當

（一）重點主義の強化

供出硬貨の山 蘭陽地方好成績

戶締り用心 緣盜犯人は捕る

彰化青年學校研究會

ヒマ多收穫品評會

海の王子（一）（43）

村松梢風作 中一彌畫

今夜の放送

結核患者に快報！ 第九三十年・遂に完成す 結核剋服劑

發疫治療の福音 結核菌が滅ぶ化學的淨血法

決戰下にふさはしい新規格の 資生堂齒磨

食慾不振 ビタミンB複合劑 理研ビタミン

トスカ